ANSVARS-RAPPORT 2022/23

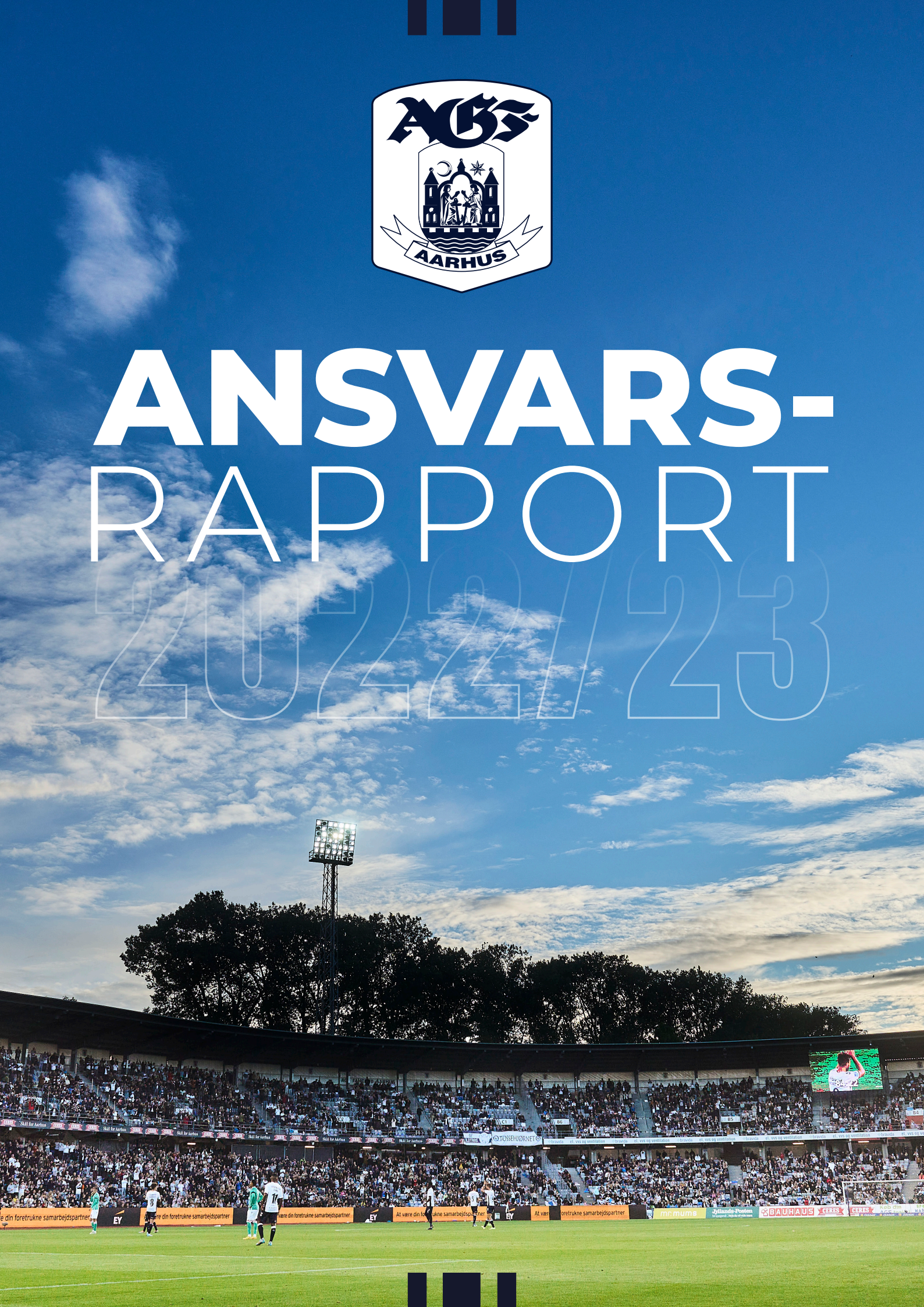

INDHOLD

04

KAPITEL **01**

Her står **AGF**

18

KAPITEL **02**

Lette Fødder

Brede Skuldre

AGF udvikler **Fodbolden**

HER STÅR AGF

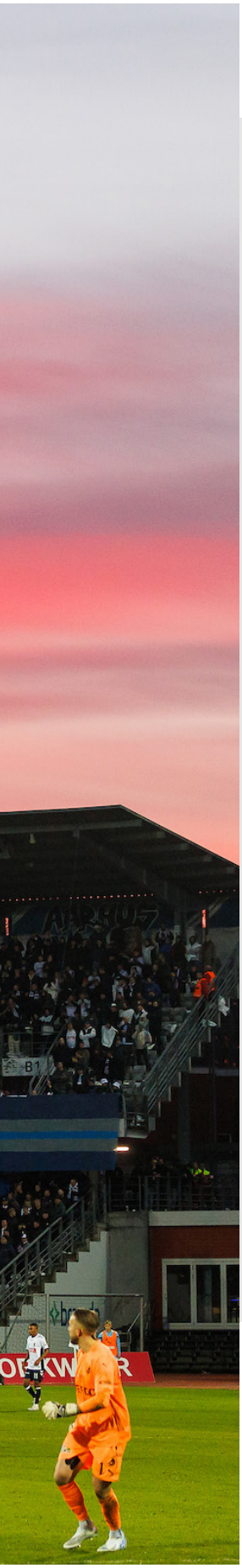

Jacob Nielsen

ADM. DIREKTØR
AGF A/S

For tre år siden startede vi i AGF en rejse, hvor det at tage ansvar blev sat på strategisk formel. Vi udarbejdede en Ansvarlighedsstrategi, der omfattede ansvar for klima og miljø, og vi tog fat på arbejdet med affaldssortering, energireduktion, transport og indkøbspolitik. I 2023 har vi mødt nogle forandringer på vores matrikel som betyder, at vi ikke har samme muligheder for selvbestemmelse som før, og giver os nogle praktiske udfordringer, som vi gør vores bedste for at løse.

Sideløbende har vi i år fokuseret på det sociale ansvar, som altid har været en del af AGF. Vi har arbejdet på at integrere ansvaret i samarbejdet med vores sponsorer og som en del af alle hjemmekampe.

Jeg er glad for endnu en gang at kunne præsentere årets Ansvarsrapport, og jeg håber, at vi med rapporten inspirerer til at gøre en positiv forskel.

Sine Hausner

BÆREDYGTIGHEDSANSVARLIG
AGF A/S

Det er svært ikke at blive imponeret over, hvilken styrke der er i fællesskabet omkring fodbold. Det er passion, engagement og sammenhold - på tværs af de skel, vores samfund ellers kan være præget af. Dét fællesskab vil vi i AGF bruge til at gøre en positiv forskel.

Vi skal bruge det til at tage ansvar - for de mennesker, der ikke naturligt er en del af det fællesskab, og for den planet vi lever på.

Det er det, jeg arbejder for hver dag – og det er det, vi med denne Ansvarsrapport inviterer dig til at tage del i.

God læsning!

VORES VÆRDIER

VI ER ANSVARLIGE

VI ER HÅRDTARBEJDENDE

VI VIL VINDE

VI ER STOLTE AF AARHUS

AGF A/S tager afsæt i fire kerneværdier, der hver dag sætter dagsordenen for vores egne og andres forventninger til AGF, og som er et inspirerende pejlemærke for alle medarbejdere.

Det er altså ikke et værdisæt, der ligger og samler støv i skuffen, men et vi hele tiden forsøger at have med os.

Patrick Mortensen
Anfører

Ansvarlighed handler om at gøre sig umage - at tage ansvar for ikke blot sine opgaver, men også for, at de bliver udført med omhu.

Men det er også vigtigt, at vi som klub tager ansvar og som institution i byen kan gå forrest på nogle vigtige områder - som det sociale arbejde eller arbejdet med klima og miljø.

Ibrahim Yaseen
Bestyrer Café Fredensvang

Det er når vi arbejder sammen og arbejder hårdt, at vores fællesskab virkelig viser, hvad det kan. For det kan være hårdt arbejde at skabe de bedst mulige rammer for vores fodboldhold og deres hverdag.

Men det er også meget givende, når vi kan gøre en indsats for, at nogle andre efterfølgende arbejder lige så hårdt for, at de kan give tilhængerne en oplevelse.

Marie Greve
Chef for AGF Kvindefodbold

For mig handler fodbold om at vinde. Og mit arbejde som chef består i at skabe de bedst mulige rammer for vores kvindeligahold, så de kan få de bedst mulige chancer for en sejr.

Men når så vores hold vinder - om det er herrerne eller kvinderne - så vinder vi alle sammen!

Nanna Benn
Marketing manager

Jeg er stolt af mit arbejde og jeg er stolt af Aarhus - det er min by og vi er Byens Hold. Så stoltheden over byen smitter af på mit arbejde, hvor vi hver dag arbejder for, at byen skal være stolte af os.

Når man ser hvide trøjer over hele Aarhus, så fornemmer man fællesskabet omkring AGF, og så giver ens arbejde bare mening.

ANSVARLIGHEDS-STRATEGI 2021 - 2026

I AGF er vi stolte af den position, vi har, og vi bruger den aktivt og målrettet til at gøre en positiv forskel for andre mennesker, og for den planet, vi lever på.

Klubben er et samlingspunkt i Aarhus og Østjylland; et fyrtårn der gennem mere end 100 år har skabt fællesskab, oplevelser og sammenhængskraft. Gennem tiden er der blevet knyttet et stærkt og tæt bånd til byen og dens indbyggere. Det ligger der et stort ansvar for os i.

Siden 2021 har vi haft en Ansvarlighedsstrategi som et arbejdsredskab, vi løbende arbejder med og udvikler på.

Strategien er inddelt i 4 indsatsspor, hvor de første to - **LETTE FØDDER** og **BREDE SKULDRE** - er hovedområderne.

LETTE FØDDER dækker over vores indsatser for klima og miljø, og **BREDE SKULDRE** handler om vores sociale ansvar. Alt hvad vi gør på disse to områder, gør vi sammen med enten vores partnere og sponsorer, eller med vores fans og andre omkring klubben.

Ofte både med sponsorer og fans. Dermed bliver **PARTNERSKABER FOR UDVIKLING** og **FÆLLESSKABER FOR HANDLING** metodisk til den linse, vi ser vores strategiske indsatser igennem.

Under hvert indsatsspor er der defineret mærkesager, mål og konkrete indsatser og initiativer.

AARHUS

Aarhus, fordi AGF i mange år har spillet en central rolle i byen som samlingspunkt for fællesskab, oplevelser og sammenhængskraft. En rolle AGF ønsker at styrke – også i fremtiden.

ANSVAR

Ansvar, fordi det forpligter at være central samfundsaktør i byen, men også er en unik mulighed for at gøre en positiv forskel for andre og give noget tilbage.

FREMTID

Fremtid, fordi AGF gerne vil være med til at sikre, at den verden vi lever i, har mulighed for også at eksistere mange år frem. Og her er et øget fokus på bæredygtighed en forudsætning.

ORGANISERING AF ANSVARSARBEJDET I AGF

Vi tager arbejdet med ansvar seriøst. Vi ønsker, at bæredygtighed og socialt ansvar skal være en integreret del af klubbens virke, og derfor har vi udarbejdet vores Ansvarlighedsstrategi. Den er forankret hos bestyrelsen og går på tværs af afdelinger, og holdes løbende i gang af vores bæredygtighedsansvarlig, som er dedikeret til det arbejde.

Vi ser vigtigheden i at videndele og lærer af dem, som ved mere end os. Derfor har vi oprettet en tænketank, og et sustainability board, som består af henholdsvis fans og udvalgte partnere. Det er **PARTNERSKABER FOR UDVIKLING**.

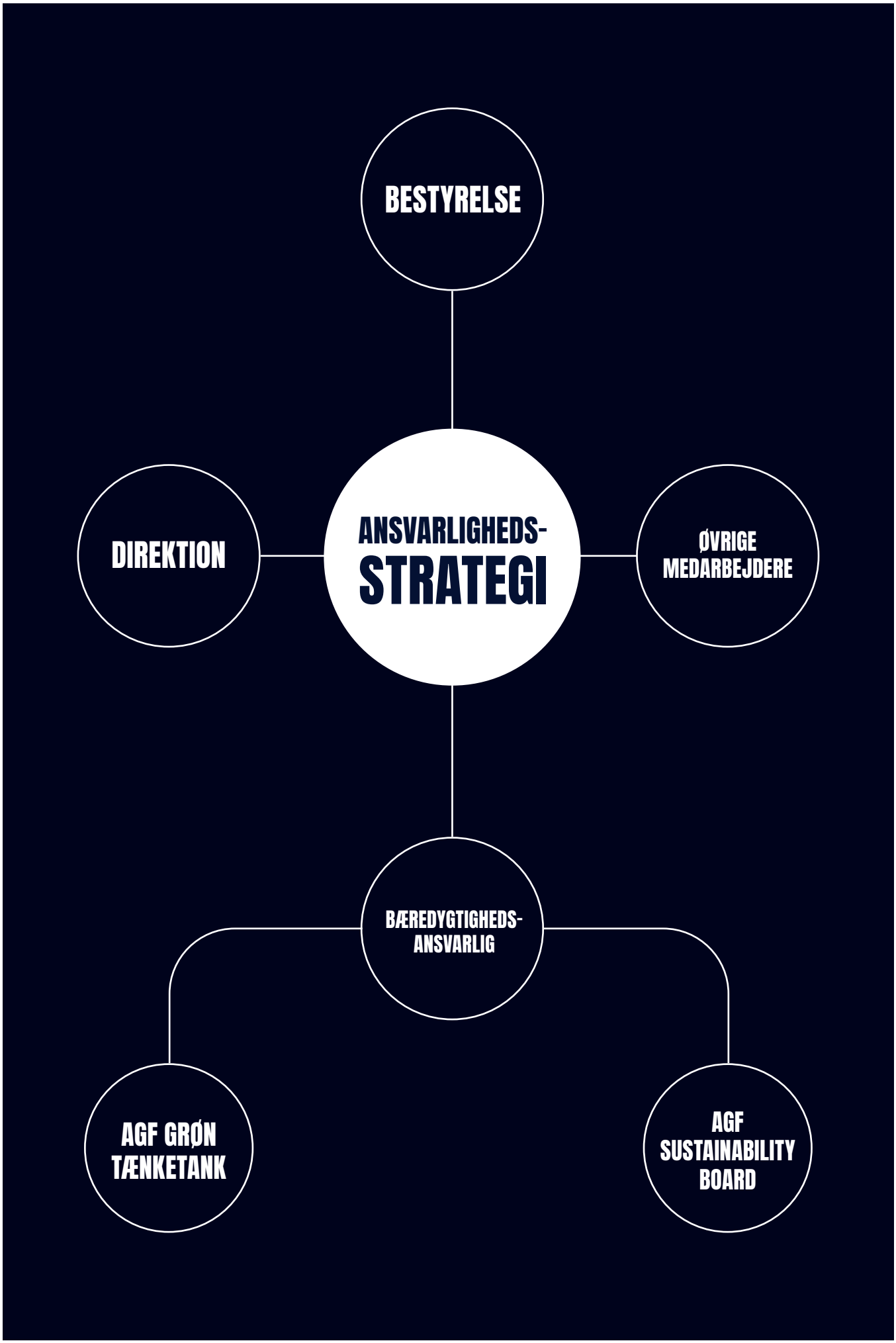
BESTYRELSE
DIREKTION
ANSVARLIGHEDS-
STRATEGI
ØVRIGE
MEDARBEJDERE
BÆREDYGTIGHEDS-
ANSVARLIG
AGF GRØN
TÆNKETANK
AGF
SUSTAINABILITY
BOARD

HUSKER DU?
2022/2023

Kunstgræsbane fra Fredensvang
får nyt liv i Sierra Leone

AGF går for Børnetelefonen

Fodboldfest for FN's verdensmål

Jobmatch for byens veteraner

Indsamling til fordel for Ukraine
sammen med Salling og
Folkekirkens Nødhjælp

AGF Julehjælpskamp 2022

AGF planter 142 træer
i Den Hviie Skov

JULI	AUGUST	SEPTEMBER	OKTOBER	NOVEMBER	DECEMBER
	Q3			Q4	

AGF tilslutter sig
Solsikkeprogrammet

AGF x Demensvenlig By,
med fokus på demens

Til kamp mod børnecancer
ifm. Fodboldtrøjefredag

AGF x Steno Diabetes-
centrene på Folkemødet
– Sammen om mænds sundhed

AGF nomineret til Byens Bedste
Bæredygtige Klub/Forening

AGF x Ombold
– Fodbold for alle

AGF x MOT sætter fokus
på unges trivsel

AGF kompenserer for
flyrejser sammen med
Folkekirkens Nødhjælp

AGF besøger
Familiehuset i Skejby

AGF og Vatanspor samler ind til
jordskælvsofre gennem kebabsalg

JANUAR | FEBRUAR | MARTS | APRIL | MAJ | JUNI

Q1 Q2

NYT STADION

MODERNE

INTIMT

BANEBRYDENDE

BÆREDYGTIGT

Fra sommeren 2026 rykker vi ind på et nyt stadion i Kongelunden. Nøgleordene for byggeriet er moderne, intimt og banebrydende, og så skal der også være fokus på bæredygtighed - både i selve byggeriet og i driften af det kommende stadion.

Aarhus Kommune er bygherren, men AGF har været repræsenteret i stadionudviklingsgruppen lige fra starten og i det hele taget involveret i væsentlige beslutningsprocesser.

Her har vi haft fokus på de sportslige forhold og især fanoplevelsen fra ankomst og fanzone, til oplevelsen på tribunerne, samt på, at stadion skal kunne driftes på en mere bæredygtig måde - noget som er udfordrende på det nuværende stadion.

Det betyder f.eks., optimeret energibesparelse og -udnyttelse, intelligent styring af vand og varme, integrerede løsninger til affaldssortering og bedre udnyttelse af materialer.

KAMPEN FÅR EN ANSVARSVINKEL

Det seneste år har vi haft større fokus på at bruge vores kampe til at styrke vores ansvarsarbejde. Dette er blandt andet kommet til udtryk ved, at vi har gjort plads til vores ansvarspartnere på anførerbindet.

Det er ikke uden grund, at det er på anførerbindet, vi gør plads: Vi vil gå forrest og inspirere andre til at tage del i den bæredygtige agenda – præcis som en anfører gør det på banen, og det er dét signal, vi vil sende.

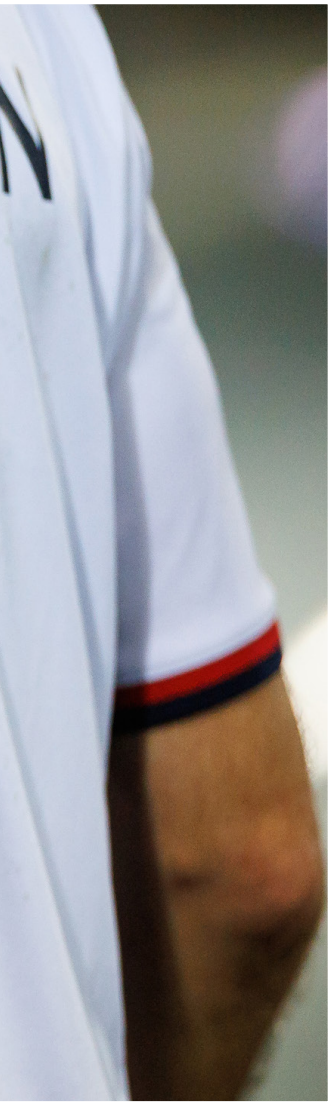

Salling
FREMO
2
AARHUS
Salling
REHAUGE
8
LIVA W
4
7

LETTE FØDDER

Normalt ønsker vi at sætte så stort et aftryk som muligt. Men når det kommer til klimaet, er det lige modsat. Her ønsker vi at sætte så lille et fod-aftryk som overhovedet muligt.

Vi har fokus på at reducere vores samlede klima-påvirkning ved at minimere vores ressourcefor-brug på alt fra energi, vand og affald til indkøb og transport.

HER KAN DU LÆSE MERE OM:

- → Sports for climate action framework
- → Commitment paper – Grøn mobilitet
- → Byens Bedste
- → AGF X Folkekirkens Nødhjælp
- → Den Hviiie Skov

SPORTS FOR CLIMATE ACTION FRAMEWORK

AGF tilsluttede sig i 2021, som den første danske fodboldklub, FN's Sports for Climate Action Framework. Et programfællesskab der samler sportsklubber, forbund og udøvere fra hele verden i kampen for en global grøn omstilling.

Programmet har sit udspring i de globale klimamål fra Paris-aftalen og forpligter underskriverne til at arbejde efter fem principper.

En systematisk indsats for at fremme et større miljøansvar

Reduktion af den samlede klimapåvirkning

Videndeling og sparring om klimatiltag

Fremme bæredygtigt og ansvarligt forbrug

Aktiv og opsøgende kommunikation om bæredygtighed og klimaforandringer

ANDRE UDVALGTE UNDERSKRIVERE

COMMITMENT PAPER GRØN MOBILITET

I år underskrev AGF Commitment Paper for grøn mobilitet, som er en del af Klima Alliancen Aarhus. Med vores underskrift forpligter vi os til at igangsætte klima-handlinger indenfor mobilitet.

AGF INITIATIVER

Kør sammen-kampagner til fans

Ladestandere på Ceres Park

Infografikker med busplan i kampinfo

Omstilling af egen flåde
(43% opnået i 2023)

Cykellevering fra AGF fanshop

DER ER NI PRINCIPPER I PROGRAMMET MED SÆRLIG FOKUS PÅ:

- Omstille egen flåde samt taxa-kørsel til elbiler inden 2030
- Understøtte infrastruktur til opladning af biler og cykler
- Motivere medarbejdere til at vælge mere bæredygtige transportformer
- Dele viden om grøn mobilitet i egen organisation

KLIMA ALLIANCEN AARHUS

BYENS BEDSTE

Igen i år er AGF nomineret til Byens Bedste for vores arbejde med bæredygtighed. Denne gang i kategorien Byens Bedste Bæredygtige Klub eller Forening, og det er blandt andet vores indsats for affaldssortering på stadion og spillertøjet af genanvendt materiale, der bliver fremhævet.

Men i det store billede tæller også mindre ting, som at fans kan få leveret pakker fra Fanshoppen med cykelbud eller gå i Økobaren på kampdage, ligesom vi kan se, at de gør en indsats for at affaldssortere.

Cykellevering fra AGF Fanshop - No Bad Days

No Bad Days er en socialøkonomisk virksomhed, der hjælper udsatte unge videre i livet, mens de får frisk luft, motion og penge på lommen.

Affaldssortering

Til fodboldkampe på Ceres Park sorteres der i fire såkaldte fraktioner. Omkring 50% genanvendes, f.eks. pap og plast, mens resten går til forbrænding.

ØKObaren

Det er økologisk øl på fad i både i AL Bank Fanzonen og i Økobaren på Ceres Park.

Århus Stiftstidende
Byens Bedste 2023
NOMINERET

AGF X FOLKEKIRKENS NØDHJÆLP

I AGF er flyrejser en del af vores forretning, når vi tager på træningslejre eller sender scouts ud i verden for at finde nye talenter. Denne del af forretningen er vi klar over har et negativt aftryk, og derfor har vi en aftale med Folkekirkens Nødhjælp, hvor vi kompenserer for vores udledning af CO_2 fra flyrejser, og samtidig bidrager til klimasikring i udsatte områder i Uganda.

Konkret sker kompensationen ved, at AGF støtter en bred klimaindsats, der hviler på tre ben:

Plantning af træer i Uganda, som optager CO_2 og dermed bidrager til et mindsket klimaaftryk.

Klimatilpasning, hvor småbønder i Uganda lærer om nye landbrugsmetoder og afgrøder, der kan modstå klimaforandringerne.

Og endelig bidrager aftalen til den hjælp som Folkekirkens Nødhjælp yder akut, når naturkatastrofer rammer.

I 2022 har AGF kompenseret for udledning af

255T CO_2E

Vi har benyttet Atmosfair CO2 beregningsværktøj til at beregne vores udledning. Atmosfair er en tysk non-profit organisation, der aktivt bidrager til CO_2-reduktion ved at fremme, udvikle og finansiere vedvarende energi i over 15 lande verden over.

__AGF__ er det første store sportsklubnavn i Danmark, der har en klimaaftale og dermed er __AGF__ en foregangsklub, som nu kommer i sin egen klima-superliga. Vi hjælper dem med at kompensere for den del, de på den korte bane ikke kan gøre noget ved - samtidig med at de bidrager til vores arbejde med klimahjælp i Uganda.

– Birgitte Qvist-Sørensen, Generalsekretær i Folkekirkens Nødhjælp

DEN HVIIE SKOV

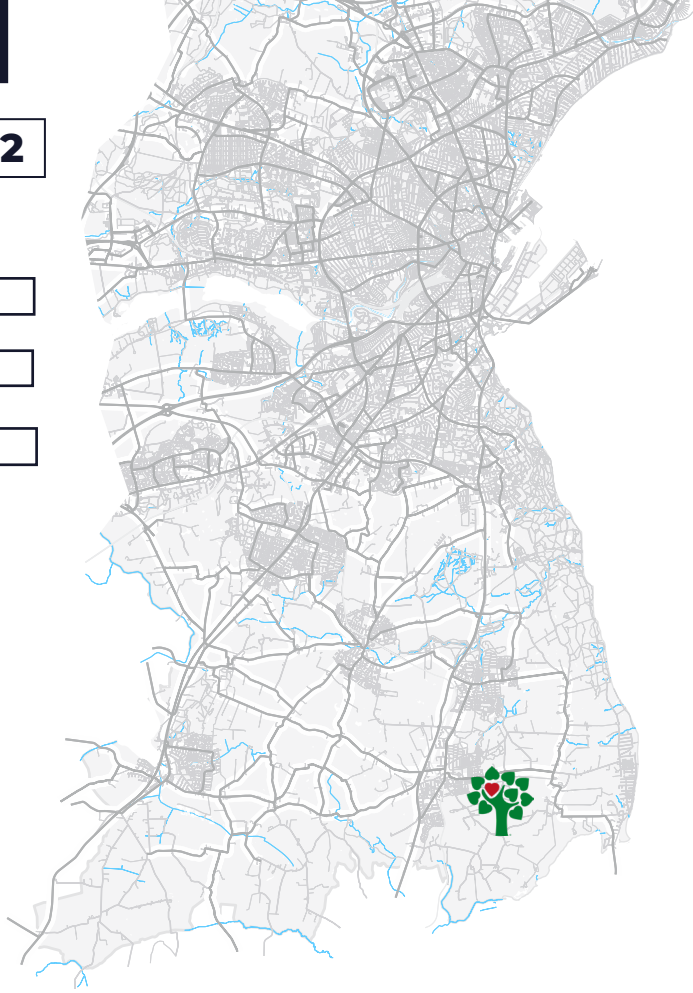

AGF er gået sammen med organisationen, Plant et Træ, hvor vi sammen planter træer i Aarhus Kommune - i første omgang ved et område ved Ajstrup. Her skal vokse en ny stor skov frem, og sammen med vores fans bidrager vi med træer. Dette er et initiativ, som engagerer børn og unge i plantningen, med den mission, at lære dem at forstå naturen og derigennem passe bedre på den.

Med sit billetkøb kan man som publikum i Ceres Park
donere 20 kr. til et træ til skoven

405
træer er købt af fans

100
træer købt af AGF partner TPI

142
træer købt af AGF - ét for hvert år AGF har eksisteret

Det er fantastisk, at Byens Hold engagerer sig i at skabe flere træer og bedre skovmiljøer i og omkring Aarhus.

*Det har vi som samfund brug for og vi har brug for, det engagement som **AGF** her udviser overfor deres lokalområde og overfor vores ambition om mere skov.*

– Jens Døssing,
Landsformand i Plant et Træ

plant et træ

SELECT
hummel
L.KANNEGAARD

BREDE SKULDRE

I mere end 100 år har AGF været en central spiller i Aarhus. Et samlingspunkt for fællesskab og oplevelser. Et fyrtårn for rigtig mange mennesker. Det ønsker vi fortsat at være, ikke bare her og nu, men i de næste mange år. Og vi ved, at der følger et stort ansvar med den rolle.

Derfor gør vi os hver dag umage for at skabe en positiv forskel for de mange mennesker, der er en del af klubben, vores fælles by, og som vi ellers er i berøring med. Ligesom vi gerne rækker fællesskabet til de, der ikke er en naturlig del af det.

HER KAN DU LÆSE MERE OM:

- → Gør det usynlige synligt
- → AGF X MOT
- → Fankultur og sunde fællesskaber for mænd
- → AGF Julehjælp
- → AGF Demensvenlig by
- → AGF besøger AUH
- → I den gode sags tjeneste

GØR DET USYNLIGE SYNLIGT

AGF tilsluttede sig i år Solsikkeprogrammet. Et program der gør usynlige handicaps synlige ved hjælp af en keyhanger med solsikker på.

Med tilslutningen kan AGF være med til at sikre, at der bliver taget de nødvendige hensyn til mennesker med et usynligt handicap.

Samtidig har vi uddannet vores servicemedarbejdere og frontpersonale i Solsikkeprogrammet, så de bliver i stand til at afkode snoren og dermed forstå behovet for hjælp og tålmodighed.

+500

AGF-medarbejdere og frivillige er uddannet i Solsikkeprogrammet

1 UD AF 4

danskere lever med et usynligt handicap

AGF X MOT

MOT er en global organisation, der arbejder med træningsforløb i mod og robusthed med enkle livsværdier og skræddersyede MOT-programmer, som bruges af skoler og kommuner. På den måde hjælper organisationen til at styrke unges robusthed og den skaber trygge klassemiljøer, der inkluderer alle.

I 2023 styrkede AGF samarbejdet med MOT, fordi vi vil understøtte det arbejde MOT laver i byens skoler. Det gør vi ved hjælp af vores ambassadørskab, som kan give de unge nogle at spejle sig i og et fællesskab at træde ind i.

560

MOT-unge på Ceres park

4 AGF Ambassadører	2 Superligaspillere
4 Kvindeligaspillere	2 Skolebesøg

FANKULTUR OG SUNDE FÆLLESSKABER FOR MÆND

AGF, Steno Diabetescentrene og Aarhus Kommune, Sundhed og Omsorg er gået sammen om at skabe sunde fællesskaber for mænd. Det er et forebyggende initiativ og pilotprojekt, som skal være et værktøj i kampen for sundere mænd.

I AGF er vi eksperter i at skabe fællesskaber, og det er vores evne til at samle folk og vores relation til de aarhusianske mænd, som skal være nøglen i dette projekt. Projektet rummer en forskningsdel, hvor vi håber på at kunne indsamle viden, der kan være værdiskabende ift. udviklingen af fremtidens sundhedstilbud til mænd.

Henover det næste års tid, vil vi arbejde på at designe tilbuddet. Efterfølgende skal det testes af og forhåbentlig vil det kaste gode resultater af sig.

FOKUS PÅ MÆNDS SUNDHED

Danske mænd lever ca. fire år kortere end danske kvinder, har stor overdødelighed, og rammes oftest af de fleste sygdomme.

De 25% dårligst stillede mænd lever ca. 10 år kortere end de 25% bedst stillede mænd, og 13 år kortere end de bedst stillede kvinder.

Hver femte mand i alderen 25-39år har aldrig, eller næsten aldrig, nogen at tale fortroligt med.

Selvmordsraten er ca. tre gange så høj for mænd som for kvinder gennem livet.

*Vi skal ikke ud at rive stadionplatten ud af hænderne på folk – men sammen med **AGF** finde helt nye, spændende veje at gå ind i sunde fællesskaber.*

– Troels Krarup Hansen,
Direktør for Steno Diabetes Center Aarhus

AGF JULEHJÆLP

I samarbejde med seks lokale hjælpeorganisationer har AGF gennem fire år sørget for en ekstra hjælpende hånd ved juletid i et koncept, vi kalder; AGF Julehjælp. Her samler vi ind til julehjælp i forbindelse med efterårets sidste hjemmekamp.

> *Det er så meget værd, at **AGF** på den her måde er med til at gøre en forskel for mange familier i den kommende juletid.*
>
> *– Hanne Lange,*
> *Børnenes Kontor i Aarhus*

+2000

familier fik del i AGF Julehjælp 2022 - Værdi for ca. 800.000,- indsamlet

6 FASTE

hjælpeorganisationer

BØRNENES KONTOR AARHUS

Hjemløs i Aarhus

FRELSENS HÆR

RØDE KORS

DANSK FOLKEHJÆLP

KIRKENS KORSHÆR

AGF X DEMENSVENLIG BY

Sammen med Aarhus Kommune satte AGF fokus på demens i 2023. Det skete til en kamp mod FC København på Ceres Park, hvor mennesker med demens blev inviteret på stadion sammen med en ledsager.

TIL KAMPEN BLEV ÅRETS DEMENSVENLIGE ILDSJÆL KÅRET

Prisen gik til fodboldtrænerne af holdet "Brug Bolden" for mennesker med demens, **Anne Marie Mogensen** og **Simon Holm**.

Det gør mig stolt som politiker og som rådmand her i Aarhus Kommune, at byens hold går forrest på en dagsorden, som er så vigtig.

– Christian Budde, Rådmand, Sundhed og Omsorg, Aarhus Kommune

AGF BESØGER AUH

AGF har et fast samarbejde med Familiehuset på Aarhus Universitetshospital, som vi fra tid til anden besøger med spillere fra både vores herre- og kvindehold. Spillernes besøg gør en kæmpe forskel, da de muntrer de indlagte børn og deres familier op i en svær situation.

Eksempelvis besøgte **Frederik Tingager** fra Superligaen og **Sara Sundahl** fra Kvindeligaen kræftafdelingen på Aarhus Universitetshospital og Familiehuset i forbindelse med årets Fodboldtrøje Fredag, hvor vi sammen med Danske Spil samlede ind til Børnecancerfonden.

60.868,-

indsamlet af AGF i forbindelse med Fodboldtrøje Fredag

I DEN GODE SAGS TJENESTE

I sæsonen 22/23 er AGF gået sammen med fans og partnere og har indsamlet midler til flere velgørende formål.

Det er i sæsonen blevet til i alt:

248.497,-

AGF x Vatanspor
60.000,- til jordskælvsofrer
i Tyrkiet og Syrien

AGF x Bravida
30.629,- til Det Kærlige Måltid
47.000,- til Julemærkefonden

AGF x Danskespil
60.868,- til Børnecancerfonden

AGF x AL Bank
50.000,- til Årets Samarbejds-
klub og Årets Frivillig

CERES
ETIHAD

AGF UDVIKLER FODBOLDEN

AGF har gang i en spændende udvikling. Vores talentarbejde udvikler sig i den rigtige retning. Det samme gør vores samarbejde med klubber over hele Østjylland.

AGF Kvindefodbold er i gang med sin fjerde sæson, og har allerede gjort en stor forskel for mange pigers drømme, om selv at trække i den hvide trøje en dag.

HER KAN DU LÆSE MERE OM:

→ Ansvar for fremtidens fodboldspillere

→ AGF Kvindefodbold

→ Bidrag til offentlige kasser

HUS AGF
AGF

ANSVAR FOR FREMTIDENS FODBOLDSPILLERE

I AGF arbejder vi for udviklingen af fodbolden i tæt samarbejde med klubber over hele Østjylland, under navnet AGF Klubsamarbejde (AKS). Her har vi et forpligtende samarbejde med 56 østjyske klubber, der tilsammen tæller godt 20.000 ungdomsmedlemmer. Samarbejdet gælder både pige- og drengespillere.

Vi tager ikke kun ansvar for talentudvikling af fremtidens fodboldspillere, men vi bidrager også til udvikling af klubberne med uddannelse af trænere og frivillige, samt støtte til vores mange samarbejdsklubber.

AGF Klubsamarbejde gennemfører hvert år også en række aktiviteter, der har til formål at dygtiggøre spillerne i samarbejdsklubberne - primært i aldersgrupperne U10-U14. Træningen foregår dels i et centralt Topcenter, vi kalder ATK+ Center, og dels på AGF's træningsanlæg en gang om ugen.

Med stævner, åben træning og udtagelsessamlinger m.m. er det årligt omkring 1000 spillere, som via AGF Klubsamarbejdet bliver bedre fodboldspillere.

99,2%

af alle børne- og ungdomsspillere i Aarhus Kommune er en del af vores klubsamarbejde

4595

børn og unge deltog i efteråret i Samarbejdsklubbernes Dag, og slog dermed deltagerrekord

AGF KVINDEFODBOLD

I år 2020 etablerede vi vores kvindeeliteoverbygning, AGF Kvindefodbold, i samarbejde med Jyllands største fodboldklubber, VSK Aarhus og IF Lyseng. Siden da har vi været en del af Gjensidige Kvindeliga, som er den bedste danske liga. Det er vores ambition at være med til at præge dansk topfodbold, også på kvindesiden. Vi arbejder derfor hårdt, for at udvikle, og styrke vores model for AGF pige- og kvindefodbold.

AGF Kvindefodbold har fast træningsbase på Vejlby Stadion, hvor en del af hjemmekampene også spilles. Størstedelen af hjemmekampene spilles dog på Ceres Park.

AGF KVINDEFODBOLD HAR:

haft 3 spillere med på A-landsholdet i 2022.

selv udviklet 35% af spillerne på Kvindeligaholdet.

haft 15 spillere med på U-landsholdene i 2022.

spillet 7 ud af 13 hjemmebanekampe på Ceres Park i 22/23.

AGF U16 har i de seneste 2 sæsoner vundet 2 pokaltitler, 1 DM guldmedalje og 1 DM sølvmedalje.

AGF U18 har i de seneste 2 sæsoner vundet 1 pokaltitel, 1 DM guldmedalje og 1 DM bronzemedalje.

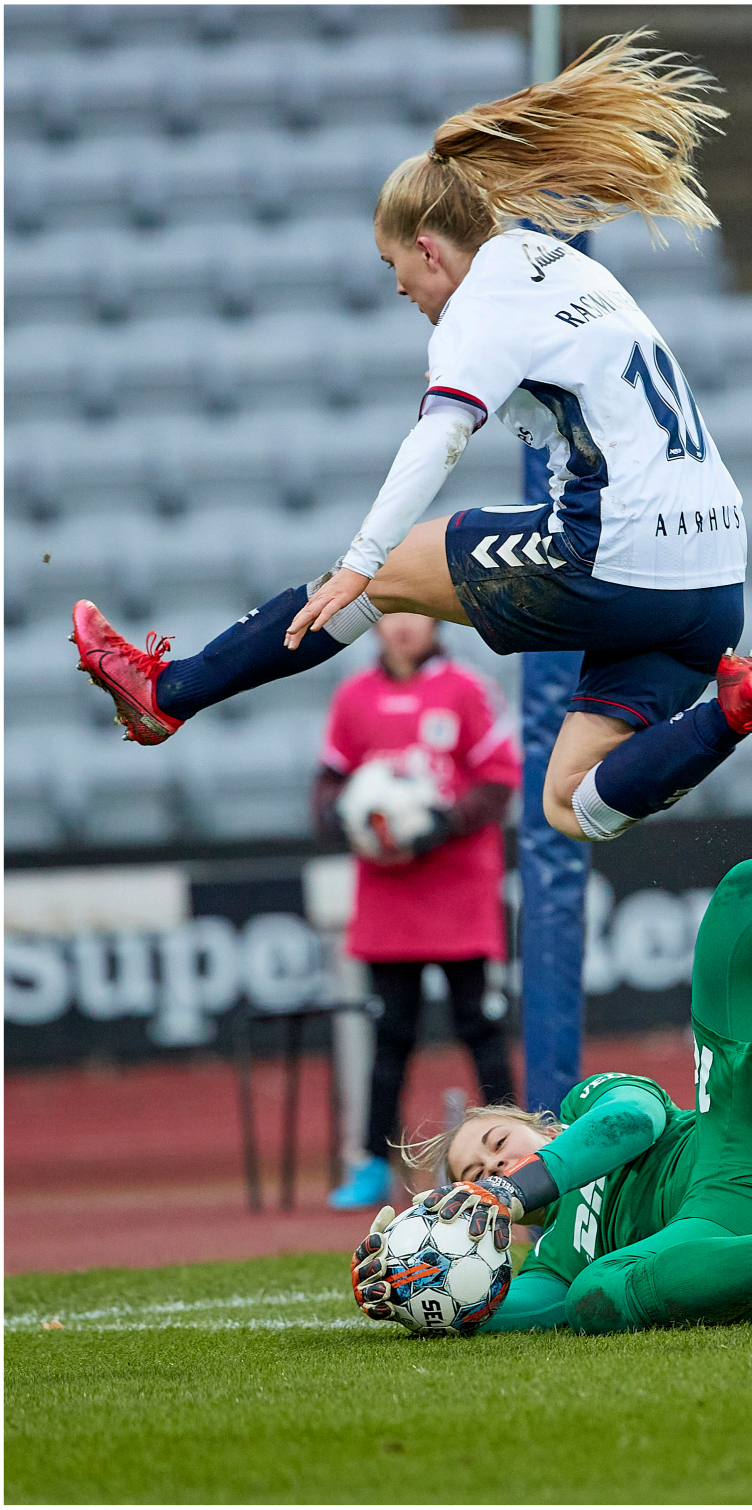

> *I **AGF** mener vi, at piger og drenge skal have samme mulighed for at drømme om at spille i den hvide trøje på Ceres Park. Det har de nu kunnet siden 2020.*
>
> *– Marie Greve, Chef for AGF Kvindefodbold*

BIDRAG TIL DE OFFENTLIGE KASSER

I forbindelse med kampe i Ceres Park beskæftiger AGF normalvis mere end 150 foreningsfrivillige og deltidssansatte.

Faldet i antal medarbejdere skyldes ophør af forpagtningsaftalen med Aarhus Kommune, der udløb den 31. december 2022.

KONTANTE BIDRAG I TKR.

	2020/21	**2021/22**	**2022/23**
A-skat fra lønnet personale	28.319	28.057	29.003
AM-bidrag fra lønnet personale	6.909	7.133	7.313
Moms	15.217	16.672	25.747
Antal medarbejdere	**96**	**113**	**109**

bravida
KAHL
19
AARHUS
bravida
HAUGEN
10
bravida
MORTENSEN
9
AARHUS
hummel

KOLOFON

Koncernen AGF A/S, som driver AGF Fodbold,
har ejerskab over følgende selskaber:
Atletion A/S (100%), AGF Kvindefodbold (80%)
og Stadion Fysioterapi ApS, som ejes via Atletion A/S (100%)

AGF A/S
Stadion Allé 70, 8000 Aarhus C
CVR-nr 83 83 99 10
Hjemstedskommune: Aarhus
Tel: 89 38 60 60 · info@agf.dk
www.agf.dk

Bestyrelse:
Lars Fournais, formand
Jesper Ganzhorn Ørskov, næstformand
Uffe Jakobsen
Katja Moesgaard
Kim Larsen
Simon Francis Ratjen Schiølin
Erik Meineche Schmidt

Direktion:
Jacob Kjeldsen Nielsen
Dan Holt Jessen

Design og layout:
Morten Kirkegaard - Implosion.dk

CERES
Skål for Aarhus

AGS
AARHUS